Données statistiques sur l'immigration au Manitoba

Rapport statistique de 2013

Message de la ministre

J'ai le plaisir de présenter le rapport *Données statistiques sur l'immigration au Manitoba* pour l'année 2013. Le rapport témoigne de la détermination continue de notre province à attirer des immigrants et à les aider à s'y établir et à y demeurer, et montre le succès confirmé des efforts déployés à cet égard.

Mon ministère continue de mettre en œuvre avec succès la Stratégie de croissance grâce à l'immigration, un élément essentiel de la stratégie de développement économique de notre province qui contribue à la vitalité et à la diversité de nos collectivités et de nos lieux de travail.

L'élément moteur du succès de notre programme d'immigration est le programme Candidats du Manitoba, qui représentait 68 % de tous les nouveaux arrivants en 2013. De plus, notre programme Manitoba Start, offert en partenariat avec des organismes sans but lucratif, constitue une pratique exemplaire reconnue à l'échelle nationale pour ce qui est de l'accueil des nouveaux arrivants, de leur préparation au marché du travail et de leur jumelage à des perspectives d'emploi. Je constate aussi avec fierté que le Manitoba a poursuivi son rôle de chef de file en matière de reconnaissance des compétences acquises à l'étranger grâce au Bureau du commissaire à l'équité du Manitoba. Il a également continué son travail en collaboration avec les organismes de réglementation afin que les travailleurs formés à l'étranger puissent obtenir une accréditation dans leur profession plus rapidement et de manière plus juste.

Le programme Candidats du Manitoba a aidé à faire immigrer 13 100 personnes en 2013. En plus de dépasser de façon considérable le nombre de 3 725 immigrants atteint en 1999, c'est aussi le nombre le plus élevé de nouveaux arrivants sur un an depuis la mise en place du système moderne de consignation des données en1946.

Depuis 1999, plus de 140 000 personnes ont immigré au Manitoba, dont presque 30 000 se sont établies dans les collectivités rurales de la province. Le ministère a connu d'autres succès importants en 2013, notamment :

- la participation des employeurs et des collectivités aux Initiatives de recrutement stratégique du programme Candidats du Manitoba, comme l'initiative de Morden, l'initiative visant l'immigration venant du sud de l'Europe et la Stratégie de promotion de l'immigration francophone du Manitoba;
- le renforcement de la capacité de la province à attirer des entrepreneurs de qualité au Manitoba en améliorant les critères et les processus du programme Candidats du Manitoba pour les gens d'affaires. Depuis la création du programme Candidats du Manitoba pour les gens d'affaires en 2000, 633 entreprises ont vu le jour et plus de 222 millions de dollars ont été investis dans la province;
- la mise en ligne du programme pour tous les travailleurs qualifiés faisant une demande, y compris à l'intention des candidats francophones;
- le maintien du taux de chômage des nouveaux arrivants au troisième rang des taux les plus bas de toutes les provinces et au deuxième rang des provinces ayant le taux d'emploi le plus élevé;
- le maintien d'un taux de rétention élevé (87 %) pour les immigrants que nous attirons.

Je me réjouis à l'idée de travailler avec des Manitobains et Manitobaines de toutes les cultures et de tous les milieux, pour célébrer la diversité de notre province et développer sa croissance économique grâce à des programmes modernes et novateurs qui nous aident à faire croître nos collectivités.

Erna Braun
Ministre du Travail et de l'Immigration

Table des matières

LA CROISSANCE GRÂCE À L'IMMIGRATION 2
Voies possibles d'immigration au Manitoba

TENDANCES EN MATIÈRE D'IMMIGRATION 5
L'immigration au Manitoba au cours de la dernière décennie
L'immigration au Canada au cours de la dernière décennie

NIVEAUX D'IMMIGRATION 6
Sommaire de l'immigration au Manitoba
Sommaire de l'immigration au Canada

IMMIGRATION PAR PROVINCE ET TERRITOIRE 7
Résidents permanents par province et territoire (2013)
Résidents permanents par province et territoire (2011 à 2013)

IMMIGRATION PAR VILLE 8
Résidents permanents par ville (les dix villes principales)

PROGRAMME CANDIDATS DU MANITOBA 9
Candidats provinciaux par province ou territoire (2004 à 2013)

RÉSIDENTS PERMANENTS DU MANITOBA 10
Résidents permanents par catégorie d'immigration

RÉGIONS DE DESTINATION 11
Résidents permanents par région de destination

COLLECTIVITÉS DE DESTINATION 12
Résidents permanents, par collectivité de destination
(les dix collectivités principales)

RÉGIONS D'ORIGINE 13
Résidents permanents par région d'origine (2013)
Résidents permanents par région d'origine (2011 à 2013)

PAYS D'ORIGINE 14
Résidents permanents par pays d'origine (les dix pays principaux)

STRUCTURE SELON L'ÂGE ET LE SEXE 15
Résidents permanents, selon l'âge et le sexe (2013)
Résidents permanents, selon l'âge et le sexe (2011 à 2013)

LANGUE 17
Résidents permanents, selon la langue maternelle
(les dix langues principales)

CONNAISSANCE DE L'ANGLAIS ET DU FRANÇAIS 18
Résidents permanents, selon la connaissance
de l'anglais et du français

NIVEAU D'INSTRUCTION 19
Résidents permanents, selon le niveau d'instruction

PROFESSION 20
Résidents permanents dans la composante économique,
par profession (les dix professions principales)

GENRE DE COMPÉTENCES 21
Résidents permanents dans la composante économique,
par niveau de compétences

RÉSIDENTS TEMPORAIRES DU MANITOBA 23

TRAVAILLEURS ÉTRANGERS TEMPORAIRES 24
Nombre de travailleurs étrangers temporaires (2004 à 2013)
Travailleurs étrangers temporaires, par collectivité de destination
Travailleurs étrangers temporaires, par région d'origine (2013)

ÉTUDIANTS ÉTRANGERS 25
Nombre d'étudiants étrangers (2004 à 2012)
Étudiants étrangers, par collectivité de destination
Étudiants étrangers, par région d'origine (2013)

INTÉGRATION AU MARCHÉ DU TRAVAIL ET SOUTIENS À L'ÉTABLISSEMENT 26

VOLET EMPLOYEUR DIRECT 27

GLOSSAIRE 28

Préparé par : Travail et Immigration, été 2014

Source des données : Citoyenneté et Immigration Canada

La croissance grâce à l'immigration

Tout au long de l'histoire du Manitoba, l'immigration a joué un rôle important pour la croissance et la prospérité. Aujourd'hui, nous continuons à promouvoir notre province comme destination de choix pour les travailleurs qualifiés et les entrepreneurs immigrants, ainsi que la réussite de l'établissement des nouveaux arrivants et leur intégration aux collectivités et au marché du travail du Manitoba.

Avec ses partenaires, le Manitoba poursuit ses efforts dans les domaines suivants :

- sélection et désignation des immigrants candidats à la résidence permanente en fonction des besoins du marché du travail au Manitoba. Le nombre de personnes désignées dans le cadre du programme Candidats du Manitoba est passé de 200 en 1998 à plus de 5 000 en 2013
- aide aux employeurs pour le recrutement de travailleurs immigrants se trouvant déjà au Canada par l'entremise de Manitoba Start, et pour le recrutement de travailleurs temporaires étrangers par des accords de partenariats internationaux établis
- élaboration d'initiatives visant une intégration et une rétention renforcées des nouveaux arrivants au Manitoba

En 2013, un total de 13 100 résidents permanents a choisi le Manitoba comme destination. Cela représente 5,1 % de l'immigration totale au Canada.

Le Manitoba a accueilli plus de 140 000 résidents permanents depuis 1999. En 2013, 73,3 % des immigrants (soit 9 602 personnes) faisaient partie de la composante « immigration économique », 14,8 % (1 937 personnes) entraient dans la catégorie de la famille et 11,1 % étaient des réfugiés (1 457).

Winnipeg a été le principal lieu de destination des immigrants dans la province, recevant 84,5 % d'entre eux (11 073 personnes). Les immigrants les plus récemment arrivés au Manitoba viennent de plus de 150 pays, et en 2013, les principaux pays d'origine étaient les Philippines, l'Inde et la Chine.

Le programme Candidats du Manitoba (PCM) est un programme d'immigration économique établi en vertu d'une entente avec le gouvernement du Canada. Ce programme sélectionne des entrepreneurs et des travailleurs qualifiés qui ont le potentiel de contribuer au marché du travail manitobain, de réussir leur établissement et de contribuer positivement à la vie de la province. Depuis 1999, le Manitoba a accueilli plus de 90 000 nouveaux arrivants sous ce programme.

Voies possibles d'immigration au Manitoba
La *Loi sur l'immigration et la protection des réfugiés* du Canada établit les critères d'admissibilité des candidats à l'immigration permanente au Canada selon les trois catégories suivantes :

- **Catégorie de la famille (regroupement familial)** – En reconnaissance de l'importance du regroupement familial, les citoyens canadiens et résidents permanents du Canada peuvent parrainer des membres de leur famille. En 2013, le Manitoba a accueilli 1 937 immigrants dans la catégorie de la famille. Les Philippines, l'Inde, la Chine et les États-Unis ont été les principaux pays d'origine et représentent 59,7 % des immigrants acceptés dans cette catégorie.

- **Composante économique (immigration économique)** – Sélectionnés en fonction de la capacité du demandeur principal à contribuer à l'économie provinciale, les immigrants admis dans cette composante sont désignés dans le cadre du programme des candidats provinciaux ou d'autres catégories d'immigration économique du gouvernement fédéral. En 2013, le Manitoba a reçu 8 854 candidats provinciaux et 748 autres immigrants de la composante économique.

- **Catégorie des réfugiés** – Les Manitobains ont continué d'accueillir des réfugiés du monde entier dans leurs collectivités et de leur accorder leur soutien. En 2013, 7 % des réfugiés parrainés par le gouvernement du Canada (384 personnes) et 15 % des réfugiés parrainés par des organismes du secteur privé (979 personnes) se sont établis au Manitoba. Environ 46 % des réfugiés parrainés par le gouvernement provenaient de l'Uganda, le Kenya, la Somalie et de l'Afrique du Sud. Environ 73 % des réfugiés parrainés par des organismes du secteur privé provenaient de l'Érythrée, la Somalie et de l'Éthiopie.

Au Manitoba, les **résidents temporaires** qui ont travaillé pendant plus de six mois dans la province ou qui y ont terminé avec succès un programme d'études postsecondaires peuvent présenter une demande au programme Candidats du Manitoba en vue d'obtenir leur résidence permanente. En 2013, on a comptabilisé 2 782 étudiants étrangers et 3 980 travailleurs étrangers temporaires au Manitoba.

VOIES POSSIBLES D'IMMIGRATION AU MANITOBA

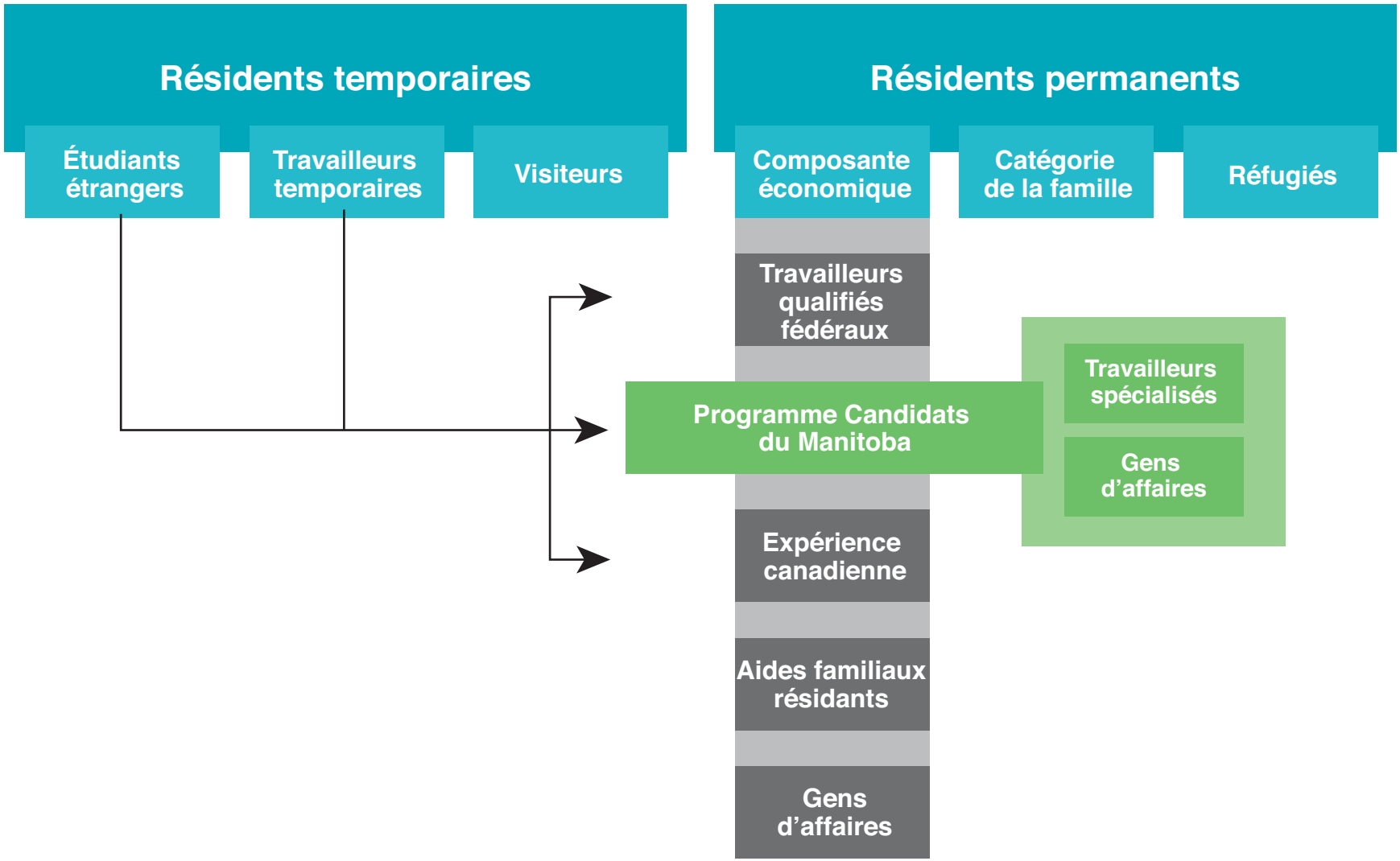

Tendances en matière d'immigration

L'IMMIGRATION AU MANITOBA AU COURS DE LA DERNIÈRE DÉCENNIE

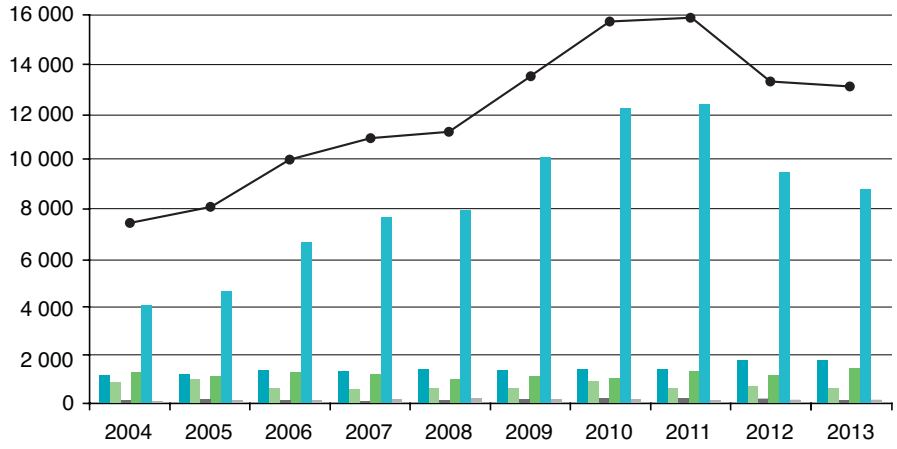

Au 1er juillet 2013, on estimait la population du Manitoba à plus de 1,2 million de personnes, soit environ 3,6 % de la population totale du Canada. En 2013, la province a été la destination choisie par 13 100 résidents permanents, soit 5,1 % de l'immigration totale au Canada.

En 2013, le Canada a accueilli 258 953 nouveaux résidents permanents, ce qui représente une hausse de moins de 1 % par rapport à 2012. Par catégorie d'immigrants, les groupes les plus importants ont été les travailleurs qualifiés fédéraux (32,1 %), les immigrants de la catégorie de la famille (30,8 %) et les immigrants candidats d'une province (15,4 %).

L'IMMIGRATION AU CANADA AU COURS DE LA DERNIÈRE DÉCENNIE

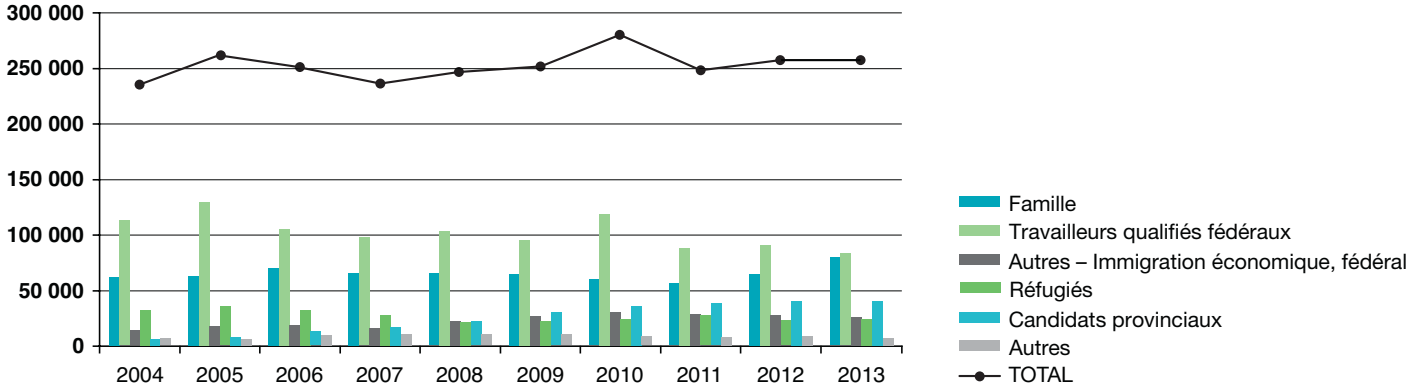

Niveaux d'immigration

En 2013, l'immigration au Manitoba a connu une baisse de 1,6 % par rapport à 2012, pour un total de 13 100 résidents permanents. Cette diminution est attribuable au fait que le gouvernement fédéral a établi une limite pour le nombre de candidats permis sous le programme Candidats du Manitoba (PCM), un retard de traitement au niveau fédéral et au fait que certains participants du PCM sont arrivés avec une famille moins nombreuse. En 2013, les candidats des provinces pour l'ensemble du Canada représentaient 15,4 % de l'immigration totale au Canada, par rapport à 15,9 % en 2012.

RÉSIDENTS PERMANENTS DU MANITOBA PAR CATÉGORIE (SOMMAIRE)

	2011		2012		2013	
CATÉGORIE D'IMMIGRATION	Nombre	*Pourcentage**	Nombre	*Pourcentage**	Nombre	*Pourcentage**
Famille	1 400	8,8	1 739	13,1	1 937	14,8
Travailleurs qualifiés fédéraux	619	3,9	663	5,0	618	4,7
Autres – Immigration économique, fédéral**	191	1,2	143	1,1	130	1,0
Réfugiés	1 303	8,2	1 140	8,6	1 457	11,1
Candidats provinciaux	12 342	77,3	9 531	71,6	8 854	67,6
Autres	108	0,7	96	0,7	104	0,8
TOTAL	**15 963**	**6,4 %**	**13 312**	**5,2 %**	**13 100**	**5,1 %**
Différence par rapport à l'année précédente	156	1,0 %	-2 651	-16,6 %	-212	-1,6 %

*Part du Manitoba par rapport à l'immigration totale du Canada, par catégorie.

RÉSIDENTS PERMANENTS DU MANITOBA PAR CATÉGORIE (SOMMAIRE)

	2011		2012		2013	
CATÉGORIE D'IMMIGRATION	Nombre	Pourcentage	Nombre	Pourcentage	Nombre	Pourcentage
Famille	56 450	22,7	65 010	25,2	79 684	30,8
Travailleurs qualifiés fédéraux	88 785	35,7	91 464	35,5	83 144	32,1
Autres – Immigration économique, fédéral**	28 916	11,6	28 448	11,0	25 122	9,7
Réfugiés	27 873	11,2	23 099	9,0	24 049	9,3
Candidats provinciaux	38 417	15,4	40 909	15,9	39 915	15,4
Autres	8 308	3,3	8 965	3,5	7 039	2,7
TOTAL	**248 749**	**100 %**	**257 895**	**100 %**	**258 953**	**100 %**
Différence par rapport à l'année précédente	-31 939	-11,40 %	9 146	3,7 %	1 058	0,4 %

*Les candidats des provinces forment une sous-catégorie de la composante économique.
**Comprend les catégories suivantes : Aides familiaux résidants, Expérience canadienne et Gens d'affaires.

Immigration par province et territoire

En 2013, les provinces qui ont accueilli le plus de nouveaux résidents permanents ont été l'Ontario, le Québec et l'Alberta, suivies de la Colombie-Britannique et du Manitoba.

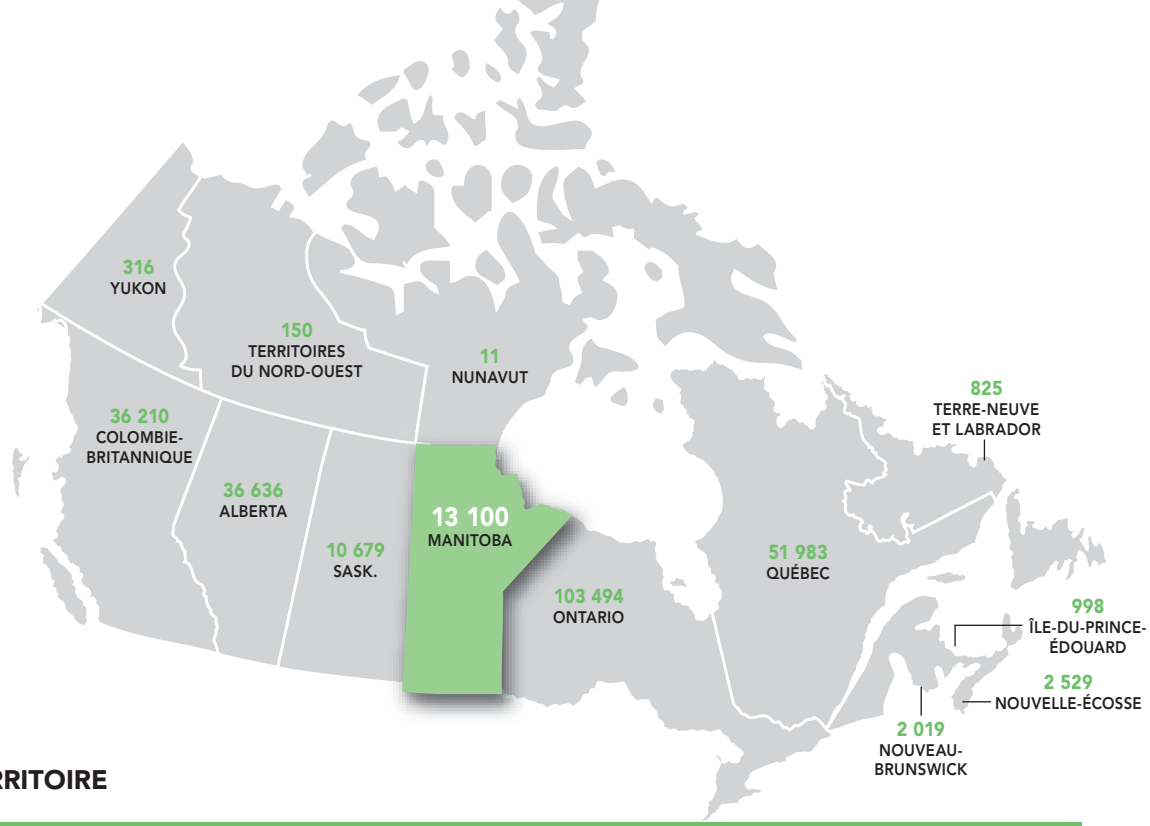

RÉSIDENTS PERMANENTS PAR PROVINCE ET TERRITOIRE

	2011		2012		2013	
PROVINCE	Nombre	Pourcentage	Nombre	Pourcentage	Nombre	Pourcentage
Ontario	99 459	40,0	99 149	38,4	103 494	40,0
Québec	51 746	20,8	55 063	21,4	51 983	20,1
Alberta	30 961	12,4	36 095	14,0	36 636	14,1
Colombie-Britannique	34 787	14,0	36 242	14,1	36 210	14,0
Manitoba	**15 963**	**6,4**	**13 312**	**5,2**	**13 100**	**5,1**
Saskatchewan	8 955	3,6	11 179	4,3	10 679	4,1
Nouvelle-Écosse	2 138	0,9	2 341	0,9	2 529	1,0
Nouveau-Brunswick	1 967	0,8	2 211	0,9	2 019	0,8
Île-du-Prince-Édouard	1 731	0,7	1 088	0,4	998	0,4
Terre-Neuve-et-Labrador	682	0,3	731	0,3	825	0,3
Yukon	237	0,1	279	0,1	316	0,1
Territoires du Nord-Ouest	85	0,0	166	0,1	150	0,1
Nunavut	24	0,0	20	0,0	11	0,0
Inconnu	14	0,0	19	0,0	3	0,0
TOTAL	**248 749**	**100 %**	**257 895**	**100 %**	**258 953**	**100 %**

Immigration par ville

En 2013, Montréal, Toronto, Calgary, Mississauga, Edmonton et Winnipeg ont été les destinations les plus choisies, 41 % des nouveaux résidents permanents ayant choisi de s'y établir. Depuis 2003, Winnipeg figure parmi les dix villes canadiennes accueillant le plus d'immigrants, et elle est arrivée au sixième rang en 2013.

RÉSIDENTS PERMANENTS PAR VILLE (LES DIX VILLES PRINCIPALES)

	2011			2012			2013		
VILLE	Nombre	Pourcentage	Rang	Nombre	Pourcentage	Rang	Nombre	Pourcentage	Rang
Montréal	27 320	11,0	2	29 553	11,5	1	30 199	11,7	1
Toronto	28 434	11,4	1	23 898	9,3	2	24 150	9,3	2
Calgary	14 655	5,9	3	16 342	6,3	3	17 256	6,7	3
Mississauga	11 826	4,8	5	11 708	4,5	4	12 782	4,9	4
Edmonton	9 628	3,9	6	11 110	4,3	5	11 818	4,6	5
Winnipeg	**13 339**	**5,4**	**4**	**10 997**	**4,3**	**6**	**11 073**	**4,3**	**6**
Vancouver	9 482	3,8	7	10 279	4,0	7	10 152	3,9	7
Brampton	8 083	3,2	8	7 940	3,1	8	8 959	3,5	8
Scarborough	7 335	2,9	9	7 926	3,1	9	7 694	3,0	9
North York				7 670	3,0	10	7 481	2,9	10
Surrey	6 225	2,5	10						
TOTAL DES DIX VILLES PRINCIPALES	**136 327**	**54,8**		**137 423**	**53,3**		**141 564**	**54,7**	
AUTRES VILLES	**112 422**	**45,2**		**120 472**	**46,7**		**117 389**	**45,3**	
TOTAL	**248 749**	**100 %**		**257 895**	**100 %**		**258 953**	**100 %**	

Programme Candidats du Manitoba

CANDIDATS PROVINCIAUX PAR PROVINCE ET TERRITOIRE

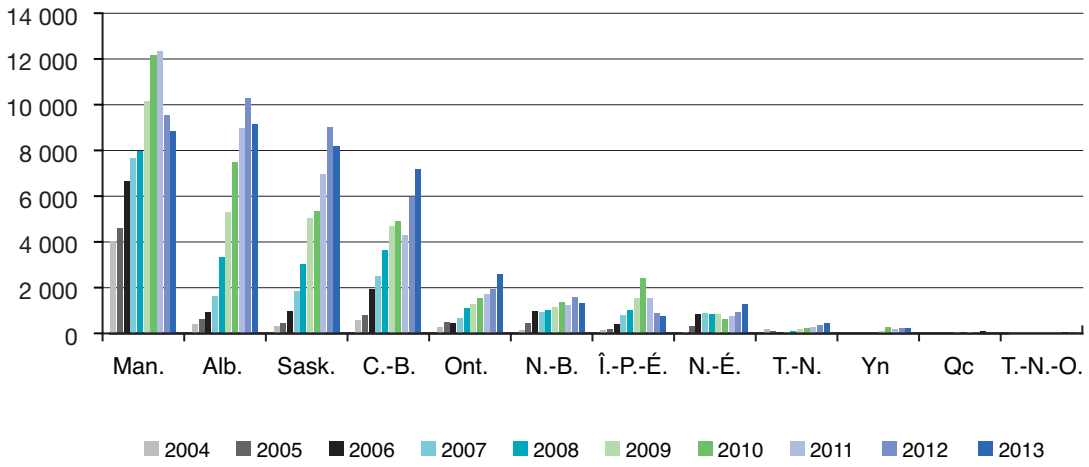

En 1998, le Manitoba s'est donné l'objectif ambitieux d'élaborer un programme pour attirer et retenir un nombre plus important d'immigrants. Le résultat a été le premier programme de candidats d'une province. À l'heure actuelle, neuf des dix provinces et deux territoires ont mis en oeuvre un programme de candidats provinciaux.

En 2013, 67,6 % des immigrants au Manitoba étaient des candidats choisis par la province. Les candidats du Manitoba possèdent les compétences, l'éducation et l'expérience professionnelle requises pour contribuer immédiatement de façon positive à l'économie des collectivités de toute la province.

En 2013, le Manitoba a reçu la deuxième plus grande proportion des candidats choisis par une province, à savoir 22,2 % (8 854 personnes) du total des personnes admises en vertu des programmes des candidats des provinces (39 915 personnes). Les immigrants, et notamment les candidats choisis, ont bénéficié de services qui les ont aidés à se trouver un emploi approprié, à améliorer leurs aptitudes linguistiques et à apprendre à s'intégrer dans leur nouvelle communauté.

Le Manitoba collabore avec les employeurs, les collectivités et diverses régions de la province afin d'aider les candidats choisis à réussir sur le plan économique et social comme membres à part entière de la mosaïque manitobaine.

Résidents permanents du Manitoba

Le Manitoba collabore avec le gouvernement fédéral, les employeurs et les collectivités pour attirer des immigrants et les retenir dans la province.

En 2013, les personnes acceptées dans le cadre du programme Candidats du Manitoba représentaient à peu près 92 % des immigrants de la composante économique de notre province. Les niveaux des catégories de la famille et des réfugiés ont augmenté, alors que le niveau d'immigration économique du gouvernement fédéral et le niveau des candidats de la province ont légèrement baissé.

RÉSIDENTS PERMANENTS DU MANITOBA PAR CATÉGORIE D'IMMIGRATION

	2011		2012		2013	
CATÉGORIE D'IMMIGRATION	Nombre	Pourcentage	Nombre	Pourcentage	Nombre	Pourcentage
Catégorie de la famille						
Famille immédiate	1 103	6,9	1 280	9,6	1 298	9,9
Parents grands-parents et autres	297	1,9	459	3,4	639	4,9
TOTAL PARTIEL	**1 400**	**8,8**	**1 739**	**13,1**	**1 937**	**14,8**
Composante économique						
Travailleurs spécialisés – Demandeurs principaux	227	1,4	241	1,8	203	1,5
Travailleurs spécialisés – Personnes à charge	392	2,5	422	3,2	415	3,2
Gens d'affaires	41	0,3	8	0,1	20	0,2
Candidats provinciaux/territoriaux – Demandeurs principaux	4 605	28,8	3 781	28,4	3 739	28,5
Candidats provinciaux/territoriaux – Personnes à charge	7 737	48,5	5 750	43,2	5 115	39,0
Aides familiaux résidants – Demandeurs principaux	45	0,3	33	0,2	38	0,3
Aides familiaux résidants – Personnes à charge	71	0,4	54	0,4	33	0,3
Expérience canadienne – Demandeurs principaux	19	0,1	28	0,2	23	0,2
Expérience canadienne – Personnes à charge	15	0,1	20	0,2	16	0,1
TOTAL PARTIEL	**13 152**	**82,4**	**10 337**	**77,7**	**9 602**	**73,3**
Réfugiés						
Réfugiés parrainés par le gouvernement	444	2,8	327	2,5	384	2,9
Réfugiés parrainés par le secteur privé	795	5,0	755	5,7	979	7,5
Refugiés admis au Canada (asile)	44	0,3	38	0,3	59	0,5
Personnes à charge d'un réfugié vivant à l'étranger	20	0,1	20	0,2	35	0,3
TOTAL PARTIEL	**1 303**	**8,2**	**1 140**	**8,6**	**1 457**	**11,1**
Autres	**108**	**0,7**	**96**	**0,7**	**104**	**0,8**
TOTAL	**15 963**	**100 %**	**13 312**	**100 %**	**13 100**	**100 %**

Régions de destination

En 2013, les collectivités régionales ont continué de bénéficier d'une immigration constante, représentant 15,5 % des immigrants arrivés au Manitoba.

Le programme Candidats du Manitoba soutient l'économie et stimule la croissance démographique dans toutes les régions du Manitoba. Environ 17 % des candidats de la province se sont établis à l'extérieur de Winnipeg, ce chiffre étant de 12 % dans les autres catégories d'immigrants.

RÉSIDENTS PERMANENTS DU MANITOBA PAR RÉGION DE DESTINATION

	2011			2012			2013		
RÉGION	Nombre	Pourcentage	Rang	Nombre	Pourcentage	Rang	Nombre	Pourcentage	Rang
Winnipeg	13 339	83,6	1	10 997	82,6	1	11 073	84,5	1
Région du Sud-Ouest	1 073	6,7	2	932	7,0	2	825	6,3	2
Région du Centre-Sud	598	3,7	3	518	3,9	3	362	2,8	3
Région du Sud-Est	449	2,8	4	363	2,7	4	272	2,1	4
Région du Nord	162	1,0	5	214	1,6	5	214	1,6	5
Région des Parcs	98	0,6	8	68	0,5	8	118	0,9	6
Région d'Entre-les-Lacs	125	0,8	6	87	0,7	7	114	0,9	7
Région du Centre-Nord	104	0,7	7	89	0,7	6	104	0,8	8
Manitoba (autres endroits)	10	0,1		44	0,3		17	0,1	
TOTAL	**15 963**	**100 %**		**13 312**	**100 %**		**13 100**	**100 %**	

Collectivités de destination

En 2013, 2 010 nouveaux résidents permanents ont choisi des collectivités régionales hors de Winnipeg. Les collectivités ayant reçu le plus d'immigrants étaient Brandon suivie de Neepawa, et Winkler.

En 2013, les principaux pays d'origine de l'immigration dans des collectivités régionales étaient les Philippines (515), l'Inde (223), la Chine (131), l'Allemagne (101), les États-Unis (90), et l'Ukraine (87). Depuis 1999, plus de 30 000 résidents permanents ont choisi de s'établir dans plus de 130 collectivités régionales du Manitoba.

RÉSIDENTS PERMANENTS DU MANITOBA PAR COLLECTIVITÉ DE DESTINATION (LES DIX COLLECTIVITÉS PRINCIPALES)

	2011			2012			2013		
COLLECTIVITÉ	Nombre	Pourcentage	Rang	Nombre	Pourcentage	Rang	Nombre	Pourcentage	Rang
Winnipeg	13 339	83,6	1	10 997	82,6	1	11 073	84,5	1
Brandon	702	4,4	2	579	4,3	2	457	3,5	2
Neepawa	206	1,3	5	229	1,7	4	223	1,7	3
Winkler	226	1,4	4	275	2,1	3	206	1,6	4
Steinbach	315	2,0	3	206	1,5	5	181	1,4	5
Thompson	139	0,9	6	162	1,2	6	158	1,2	6
Portage La Prairie	70	0,4	8	51	0,4	8	69	0,5	7
Russell				13	0,1		51	0,4	8
Morden	138	0,9	7	96	0,7	7	48	0,4	9
Souris							30	0,2	10
The Pas							30	0,2	10
Altona	68	0,4	9	33	0,2	9			
Killarney				25	0,2	10			
Dauphin	33	0,2	10						
TOTAL DES DIX DESTINATIONS PRINCIPALES	**15 236**	**95,4**		**12 666**	**95,1**		**12 526**	**95,6**	
AUTRES COLLECTIVITÉS	**727**	**4,6**		**659**	**5,0**		**574**	**4,4**	
TOTAL	**15 963**	**100 %**		**13 312**	**100 %**		**13 100**	**100 %**	

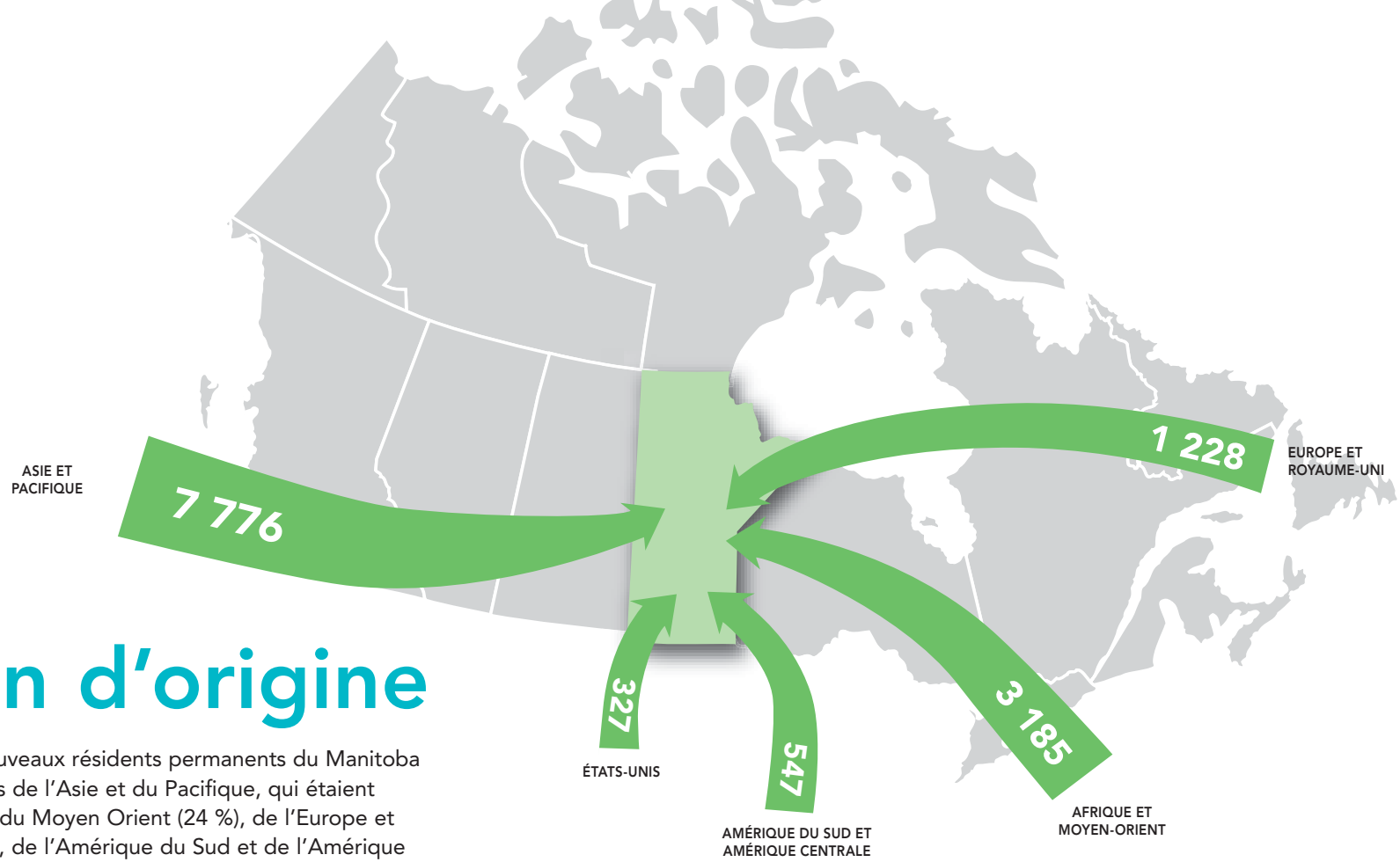

Région d'origine

En 2013, 59 % des nouveaux résidents permanents du Manitoba sont venus des régions de l'Asie et du Pacifique, qui étaient suivies de l'Afrique et du Moyen Orient (24 %), de l'Europe et du Royaume-Uni (9 %), de l'Amérique du Sud et de l'Amérique centrale (4 %) et des États-Unis (3 %).

RÉSIDENTS PERMANENTS DU MANITOBA, PAR RÉGION D'ORIGINE (DE 2011 À 2013)

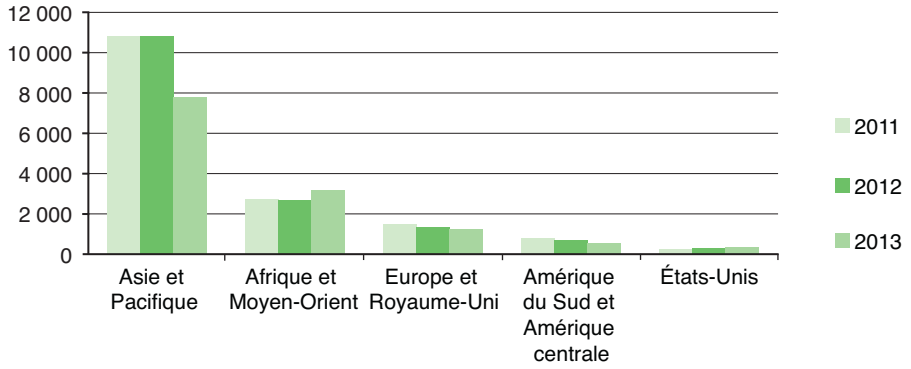

Source d'origine

Les Philippines, l'Inde, et la Chine se trouvent régulièrement parmi les trois principaux pays d'origine des immigrants qui s'établissent au Manitoba.

RÉSIDENTS PERMANENTS DU MANITOBA PAR PAYS D'ORIGINE (LES DIX PAYS PRINCIPAUX)

	2011			2012			2013		
PAYS D'ORIGINE	Nombre	Pourcentage	Rang	Nombre	Pourcentage	Rang	Nombre	Pourcentage	Rang
Philippines	6 293	39,4	1	3 764	28,3	1	3 818	29,1	1
Inde	1 826	11,4	2	2 095	15,7	2	1 891	14,4	2
Chine	1 308	8,2	3	1 200	9,0	3	890	6,8	3
Nigéria	397	2,5	6	419	3,1	4	681	5,2	4
Érythrée	246	1,5	10				408	3,1	5
Corée, République de	428	2,7	5	324	2,4	6	363	2,8	6
États-Unis				300	2,3	8	327	2,5	7
Pakistan	272	1,7	9	337	2,5	5	305	2,3	8
Israël	302	1,9	8	271	2,0	10	287	2,2	9
Royaume-Uni							245	1,9	10
Éthiopie	369	2,3	7	301	2,3	7			
Allemagne	537	3,4	4	296	2,2	9			
TOTAL DES DIX PRINCIPAUX PAYS	**11 978**	**75,0**		**9 307**	**69,9**		**9 215**	**70,3**	
AUTRES PAYS	**3 985**	**25,0**		**4 005**	**30,1**		**3 885**	**29,7**	
TOTAL	**15 963**	**100 %**		**13 312**	**100 %**		**13 100**	**100 %**	

Structure selon l'âge et le sexe

Les nouveaux arrivants contribuent fortement à la croissance démographique du Manitoba et au renouvellement du marché de travail. En 2013, l'âge médian des immigrants était de 28 ans tandis que l'âge médian des Manitobains était de 38 ans. Parmi les immigrants, les nombres d'hommes et de femmes étaient sensiblement égaux.

RÉSIDENTS PERMANENTS DU MANITOBA, SELON L'ÂGE ET LE SEXE – 2013

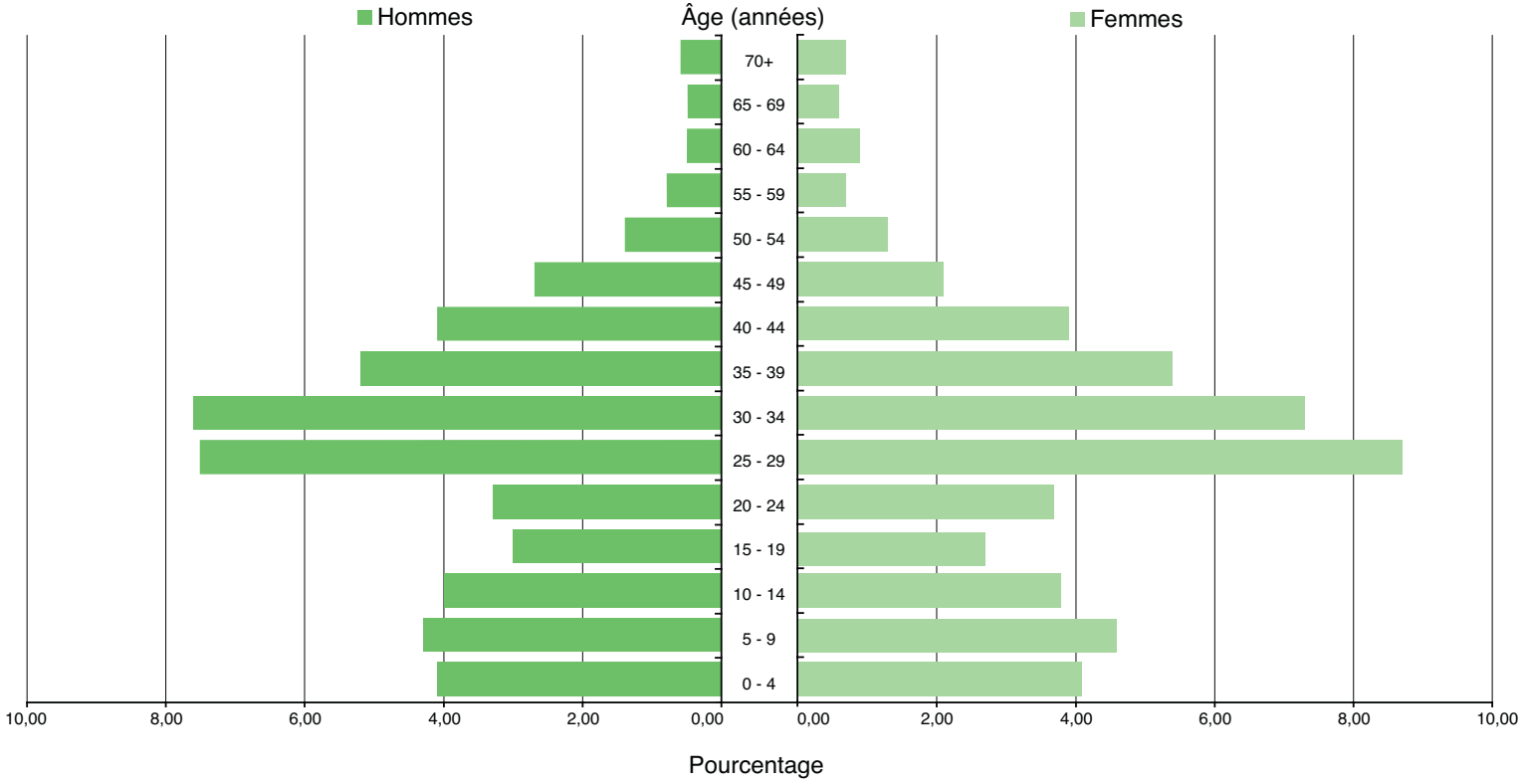

RÉSIDENTS PERMANENTS DU MANITOBA, SELON L'ÂGE ET LE SEXE

GROUPE D'ÂGE	2011				2012				2013			
	Hommes		Female		Hommes		Female		Hommes		Female	
	Nombre	Pourcentage	Nombre	Pourcentage	Nombre	Pourcentage	Nombre	Pourcentage	Nombre	Pourcentage	Nombre	Pourcentage
0 - 4	692	4,3	625	3,9	550	4,1	557	4,2	537	4,1	534	4,1
5 - 9	809	5,1	743	4,7	608	4,6	559	4,2	568	4,3	599	4,6
10 - 14	762	4,8	688	4,3	570	4,3	507	3,8	518	4,0	492	3,8
15 - 19	605	3,8	540	3,4	433	3,3	380	2,9	391	3,0	351	2,7
20 - 24	516	3,2	570	3,6	415	3,1	504	3,8	435	3,3	479	3,7
25 - 29	971	6,1	1 161	7,3	994	7,5	1 192	9,0	989	7,5	1 142	8,7
30 - 34	1 076	6,7	1 129	7,1	938	7,0	954	7,2	990	7,6	961	7,3
35 - 39	892	5,6	867	5,4	735	5,5	681	5,1	683	5,2	702	5,4
40 - 44	766	4,8	741	4,6	552	4,1	544	4,1	538	4,1	506	3,9
45 - 49	546	3,4	434	2,7	383	2,9	326	2,4	348	2,7	281	2,1
50 - 54	244	1,5	212	1,3	204	1,5	183	1,4	188	1,4	167	1,3
55 - 59	87	0,5	62	0,4	85	0,6	99	0,7	104	0,8	95	0,7
60 - 64	35	0,2	51	0,3	69	0,5	79	0,6	71	0,5	114	0,9
65 - 69	22	0,1	30	0,2	48	0,4	61	0,5	68	0,5	80	0,6
70+	44	0,3	43	0,3	42	0,3	60	0,5	73	0,6	96	0,7
TOTAL PARTIEL	**8 067**	**50,5**	**7 896**	**49,5**	**6 626**	**49,8**	**6 686**	**50,2**	**6 501**	**49,6**	**6 599**	**50,4**
TOTAL	**15 963**				**13 312**				**13 100**			

Langue

Historiquement, les immigrants qui s'installent au Manitoba ont des bagages culturels et linguistiques très variés, qui enrichissent notre compréhension interculturelle. En 2013, les langues maternelles les plus courantes des nouveaux arrivants au Manitoba étaient le tagalog et le pendjabi qui représentaient ensemble 38,3 %.

RÉSIDENTS PERMANENTS DU MANITOBA, SELON LA LANGUE MATERNELLE (LES DIX LANGUES PRINCIPALES)

	2011			2012			2013		
LANGE MATERNELLE	Nombre	Pourcentage	Rang	Nombre	Pourcentage	Rang	Nombre	Pourcentage	Rang
Tagalog	6 152	38,5	1	3 622	27,2	1	3 601	27,5	1
Pendjabi	1 377	8,6	2	1 490	11,2	2	1 420	10,8	2
Anglais	727	4,6	4	1 361	10,2	3	874	6,7	3
Russe	560	3,5	6	403	3,0	6	606	4,6	4
Chinois				479	3,6	5	530	4,0	5
Tigrigna							404	3,1	6
Yoruba	289	1,8	10				394	3,0	7
Somali							379	2,9	8
Coréen	428	2,7	8	328	2,5	9	371	2,8	9
Espagnol	529	3,3	7	390	2,9	7	305	2,3	10
Mandarin	1 062	6,7	3	680	5,1	4			
Allemand	620	3,9	5	354	2,7	8			
Gujarati				289	2,2	10			
Arabique	336	2,1	9						
TOTAL DES DIX LANGUES PRINCIPALES	**12 080**	**75,7**		**9 396**	**70,6**		**8 884**	**67,8**	
AUTRES LANGUES	**3 883**	**24,3**		**3 916**	**29,4**		**4 216**	**32,2**	
TOTAL	**15 963**	**100 %**		**13 312**	**100 %**		**13 100**	**100 %**	

Connaissance de l'anglais et du français

La capacité de communiquer en anglais ou en français fait partie des critères de sélection du Gouvernement du Canada dans les catégories économiques. Le pourcentage des immigrants au Manitoba capables de communiquer en anglais est passé de 65,6 % en 2010 à 69,5 % en 2013.

En 2013, le Manitoba a accueilli 462 immigrants francophones. De 2002 à 2013, le nombre d'immigrants francophones au Manitoba a plus que quadruplé (passant de 103 à 462). Les principaux pays d'origine des immigrants francophones étaient la République démocratique du Congo, la France et la République du Cameroun. Le Manitoba soutient l'objectif de la communauté francophone d'accroître progressivement l'immigration de francophones jusqu'à atteindre 7 %.

RÉSIDENTS PERMANENTS DU MANITOBA, SELON LA CONNAISSANCE DE L'ANGLAIS ET DU FRANÇAIS

	2011	2012	2013
	Nombre	Nombre	Nombre
Anglais	10 723	8 832	8 832
Français	181	185	193
Anglais et français	284	322	269
Ni l'anglais ni le français	4 775	3 973	3 806
TOTAL	**15 963**	**13 312**	**13 100**

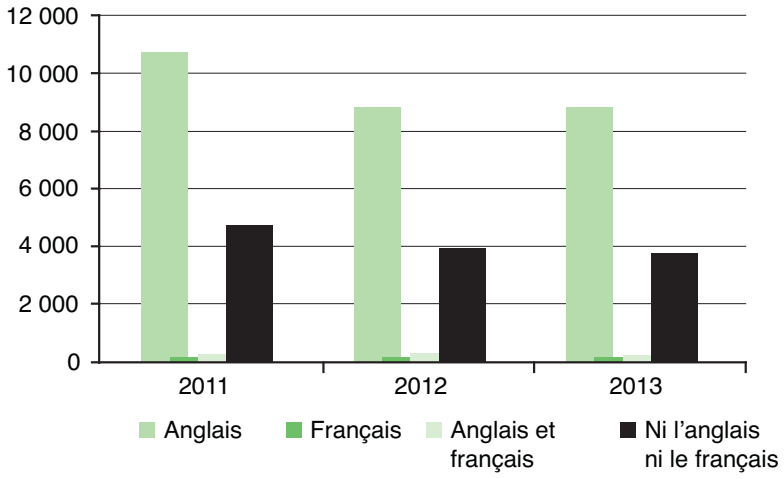

Niveau d'instruction

Pour garantir que l'immigration renforce notre marché du travail, la stratégie de reconnaissance des qualifications du gouvernement du Manitoba continue à promouvoir de nouvelles approches pour évaluer les compétences des immigrants, leur offrir une formation de transition et favoriser leur intégration. Des progrès dans la reconnaissance des compétences des immigrants ont été réalisés dans des domaines tels que l'ingénierie, l'agrologie, la pharmacie, l'architecture, la dentisterie et le domaine de la technologie en génie.

Le commissaire à l'équité du Manitoba continue de travailler avec les organismes de réglementation pour améliorer la reconnaissance des qualifications et des pratiques d'inscription pour les professionnels instruits à l'étranger.

RÉSIDENTS PERMANENTS DU MANITOBA, SELON LE NIVEAU D'INSTRUCTION

	2011		2012		2013	
ÂGÉS DE 25 ANS OU PLUS	Nombre	Pourcentage	Nombre	Pourcentage	Nombre	Pourcentage
0 à 9 ans de scolarité	1 128	12,0	2 447	29,7	1 873	22,9
10 à 12 ans de scolarité	1 389	14,8	919	11,2	841	10,3
13 ans ou plus de scolarité	401	4,3	283	3,4	437	5,3
Certificat d'apprentissage	733	7,8	479	5,8	458	5,6
Certificat ou diplôme non universitaire	1 267	13,5	861	10,5	746	9,1
Baccalauréat	3 720	39,5	2 515	30,6	2 959	36,1
Maîtrise	680	7,2	639	7,8	792	9,7
Doctorat	95	1,0	86	1,0	90	1,1
TOTAL	**9 413**	**100 %**	**8 229**	**100 %**	**8 196**	**100 %**

En raison d'ajustements opérationnels aux dossiers des données administratives d'Immigration et Citoyenneté Canada, les données de la variable « niveau de scolarité » sont des estimations préliminaires et en cours de révision.

Profession

Le programme Candidats du Manitoba sélectionne des personnes dont la contribution renforce le développement économique du Manitoba par les compétences spécialisées exigées par le marché du travail en évolution.

En 2013, le Manitoba a accueilli 9 602 immigrants de la composante économique (soit 73,3 % du nombre total d'immigrants) et, parmi eux, les demandeurs principaux avaient de l'expérience dans quelque 400 professions. Au nombre des principales professions exercées figuraient celles d'infirmière autorisée, de vérificateur financier, de comptable et de commis en comptabilité, d'enseignant, d'instructeur de collège et d'université, de travailleur de soutien administratif, de boucher industriel et de cuisinier.

RÉSIDENTS PERMANENTS DU MANITOBA DANS LA COMPOSANTE ÉCONOMIQUE*, PAR PROFESSION (LES 10 PROFESSIONS PRINCIPALES)

	2011			2012			2013		
DEMANDEURS PRINCIPAUX SEULEMENT	Nombre	Pourcentage	Rang	Nombre	Pourcentage	Rang	Nombre	Pourcentage	Rang
Infirmières autorisées	224	4,6	1	230	5,6	1	294	7,3	1
Vérificateurs financiers, comptables, commis comptables et autres commis	200	4,1	2	176	4,3	2	179	4,5	2
Enseignants	145	3,0	5	163	4,0	3	153	3,8	3
Instructeurs (niveau collégial et universitaire)	138	2,8	7	136	3,3	4	137	3,4	4
Commis de bureau généraux	146	3,0	4	112	2,7	6	116	2,9	5
Bouchers industriels	178	3,6	3	115	2,8	5	105	2,6	6
Cuisiniers	97	2,0	9	84	2,1	7	87	2,2	7
Gestionnaires de commerce de détail	70	1,4	10	71	1,7	8	66	1,6	8
Chauffeurs de camion	105	2,1	8	58	1,4	10	62	1,5	9
Directeurs de la restauration et des services alimentaires							57	1,4	10
Soudeurs	140	2,9	6	61	1,5	9			
Autres préposés aux services d'information et aux services à la clientèle				58	1,4	10			
Mécanicien d'automobile	70	1,4	10						
TOTAL DES 10 PROFESSIONS PRINCIPALES	**1 513**	**30,8**		**1 264**	**30,9**		**1 256**	**31,3**	
AUTRES PROFESSIONS	**3 393**	**69,2**		**2 821**	**69,1**		**2 752**	**68,7**	
TOTAL	**4 906**	**100 %**		**4 085**	**100 %**		**4 008**	**100 %**	

* Demandeurs principaux seulement.
* Comprend les catégories : Candidats du Manitoba, Travailleurs qualifiés sélectionnés par le gouvernement fédéral, Gens d'affaires, Aides familiaux résidants et Expérience canadienne.

Genre de Compétences

D'après la Classification nationale des occupations, 57,8 % des demandeurs principaux de la catégorie économique exerçaient antérieurement une profession dans les catégories suivantes :

- Affaires, finances et administration
- Ventes et services
- Secteur de la santé
- Gestion

En 2013, 70,1 % des immigrants de la composante économique du Manitoba (demandeurs principaux seulement) étaient considérés comme hautement qualifiés (Classification nationale des professions 0, A et B).

RÉSIDENTS PERMANENTS DANS LA COMPOSANTE ÉCONOMIQUE*, PAR NIVEAU DE COMPÉTENCES – 2013

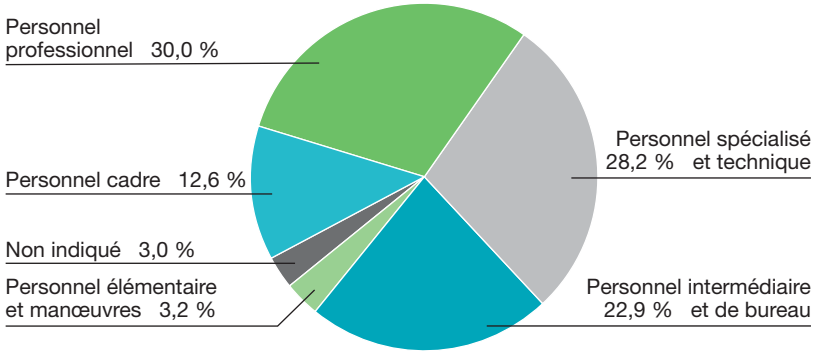

*Demandeurs principaux seulement.
*Comprend les catégories : Candidats du Manitoba, Travailleurs qualifiés sélectionnés par le gouvernement fédéral, Gens d'affaires, Aides familiaux résidants et Expérience canadienne.

RÉSIDENTS PERMANENTS DU MANITOBA DANS LA COMPOSANTE ÉCONOMIQUE*, PAR GENRE DE COMPÉTENCES – 2013

	2011		2012		2013	
	Nombre	Pourcentage	Nombre	Pourcentage	Nombre	Pourcentage
0 Gestion	607	12,4	565	13,8	507	12,6
1 Affaires, finances et administration	762	15,5	631	15,4	646	16,1
2 Sciences naturelles et appliquées, et domaines apparentés	574	11,7	450	11,0	478	11,9
3 Secteur de la santé	507	10,3	467	11,4	519	12,9
4 Enseignement, droit et services sociaux, communautaires et gouvernementaux	520	10,6	487	11,9	496	12,4
5 Arts, culture, sports et loisirs	61	1,2	49	1,2	45	1,1
6 Ventes et services	605	12,3	542	13,3	646	16,1
7 Métiers, transport et machinerie	669	13,6	428	10,5	315	7,9
8 Ressources naturelles, agriculture et production connexe	55	1,1	37	0,9	51	1,3
9 Fabrication et services d'utilité publique	402	8,2	243	5,9	185	4,6
SOUS-TOTAL	**4 762**	**97,1**	**3 899**	**95,4**	**3 888**	**97,0**
SANS CATÉGORIE**	**144**	**2,9**	**186**	**4,6**	**120**	**3,0**
Total	**4 906**	**100 %**	**4 085**	**100 %**	**4 008**	**100 %**

*Demandeurs principaux seulement.
*Comprend les catégories : Candidats du Manitoba, Travailleurs qualifiés sélectionnés par le gouvernement fédéral, Gens d'affaires, Aides familiaux résidants et Expérience canadienne.
**Comprend les nouveaux travailleurs, autorisation emploi ouverte et étudiants.

Résidents temporaires du Manitoba

Depuis 1999, plus de 43 000 travailleurs étrangers temporaires et 26 500 étudiants étrangers ont bénéficié d'une autorisation de séjour au Manitoba. Un élément de la stratégie de promotion de l'immigration du Manitoba consiste à faciliter leur transition au statut de résident permanent par le programme Candidats du Manitoba. Pour être admissibles à la résidence permanente, les travailleurs étrangers peuvent soumettre une demande après avoir travaillé pendant six mois au Manitoba. Les étudiants étrangers peuvent soumettre une demande après avoir obtenu un diplôme d'études postsecondaires au Manitoba et avoir travaillé pendant six mois.

Travailleurs étrangers temporaires

En 2013, on a enregistré au Manitoba 3 980 autorisations de séjour pour des travailleurs étrangers temporaires. Lorsque les efforts de recrutement menés au pays ne donnent pas de résultats satisfaisants, les employeurs peuvent combler leurs besoins en main-d'oeuvre en recrutant des travailleurs étrangers temporaires. En 2013, 29 % des travailleurs étrangers au Manitoba sont venus des États-Unis, 8 % des Philippines et 5 % provenaient du Brésil.

La *Loi sur le recrutement et la protection des travailleurs*, la première loi du genre au Canada, est entrée en vigueur le 1er avril 2009 pour veiller à la mise en place de mesures de surveillance et de conformité à la loi afin de protéger les travailleurs étrangers contre les recruteurs et les employeurs peu scrupuleux.

Le processus d'inscription des employeurs stipulé dans la Loi permet au Manitoba d'offrir des services intégrés qui simplifient le recrutement tout en veillant à ce que les employeurs reçoivent de l'information et du soutien. Les employeurs doivent avoir des antécédents satisfaisants en ce qui concerne le respect de la législation du travail, et faire appel à un recruteur titulaire d'une licence et membre du Conseil de réglementation des consultants en immigration du Canada ou du barreau d'une province du Canada.

La Loi renforce le principe selon lequel les travailleurs ne paient aucuns frais de recrutement, et elle rend les employeurs et les recruteurs responsables des frais imposés aux travailleurs.

En 2013, le Manitoba a autorisé la délivrance de 1 749 certificats d'inscription d'employeur pour un total de 5 346 postes.

TRAVAILLEURS ÉTRANGERS AU MANITOBA, PAR COLLECTIVITÉ DE DESTINATION

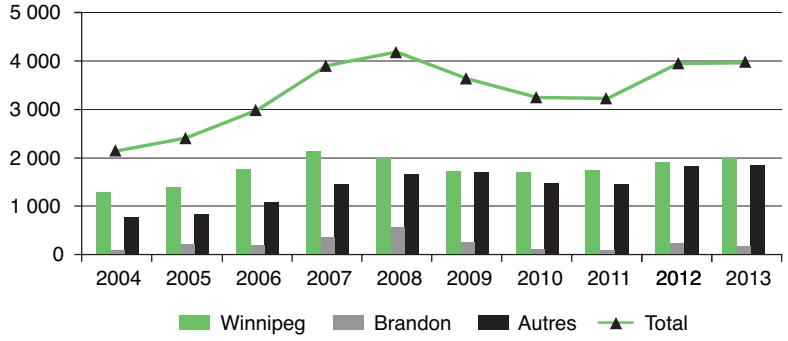

TRAVAILLEURS ÉTRANGERS AU MANITOBA, PAR RÉGION D'ORIGINE – 2013

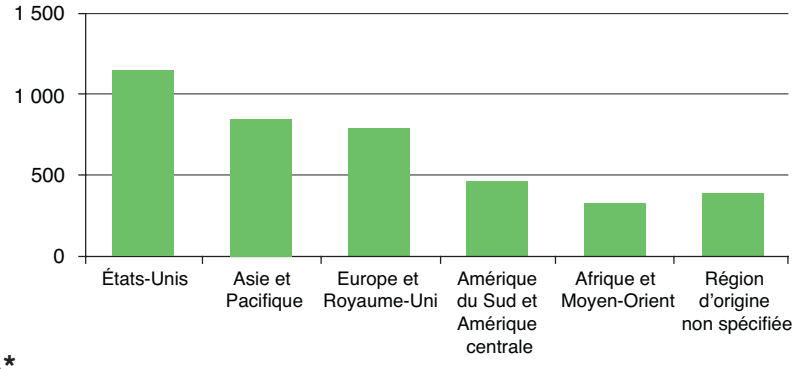

NOMBRE DE TRAVAILLEURS ÉTRANGERS TEMPORAIRES AU MANITOBA*

	2005	2006	2007	2008	2009	2010	2011	2012	2013
Programme des travailleurs étrangers temporaires	1 107	1 407	1 946	2 148	1 541	1 078	1 016	1 631	1 592
Programme de mobilité internationale	1 298	1 575	1 959	2 043	2 096	2 167	2 213	2 323	2 388
TOTAL	**2 405**	**2 982**	**3 905**	**4 191**	**3 637**	**3 245**	**3 229**	**3 954**	**3 980**

*Nombre total d'autorisations de séjour

Étudiants étrangers

En 2013, le nombre d'étudiants étrangers a été de 2 782. La plupart d'entre eux (81 %) fréquentaient des établissements d'enseignement situés à Winnipeg. Les étudiants étrangers provenaient principalement de la Chine (30 %), suivie du Nigeria (7 %), l'Inde (6 %) et la République de Corée (6 %).

ÉTUDIANTS ÉTRANGERS AU MANITOBA, PAR COLLECTIVITÉ DE DESTINATION

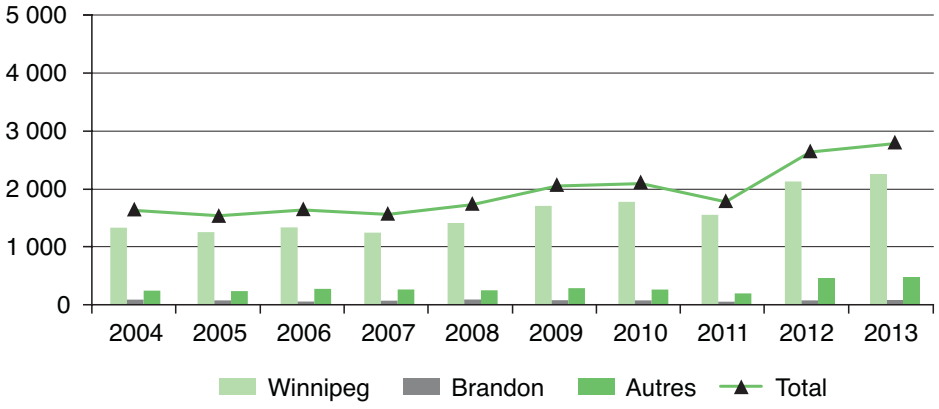

ÉTUDIANTS ÉTRANGERS AU MANITOBA, PAR RÉGION D'ORIGINE – 2013

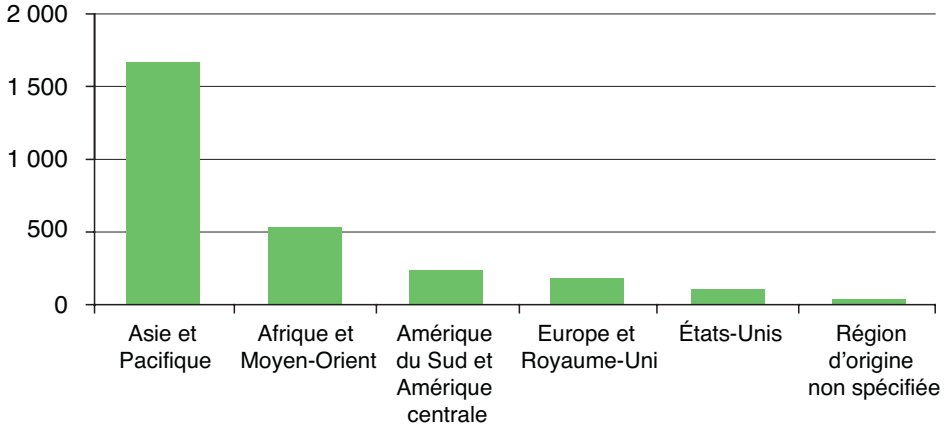

RÉGION D'ORIGINE NON SPÉCIFIÉE

	2004	2005	2006	2007	2008	2009	2010	2011	2012	2013
Winnipeg	1 324	1 247	1 320	1 241	1 405	1 703	1 772	1 546	2 126	2 250
Brandon	71	59	47	60	79	67	64	40	67	73
Autres	233	225	265	253	239	277	252	186	443	459
TOTAL	**1 628**	**1 531**	**1 632**	**1 554**	**1 723**	**2 047**	**2 088**	**1 772**	**2 636**	**2 782**

*Nombre total d'autorisations de séjour

Intégration au marché du travail et soutiens à l'établissement

Le Manitoba est chargé de la prestation de toute une gamme de services intégrés, allant de la sélection dans le cadre du programme Candidats du Manitoba (et d'autres programmes) aux services avant l'arrivée (travail au Manitoba, reconnaissance des compétences et autres ressources de planification), et aux services centralisés d'inscription et d'aiguillage grâce à Manitoba Start.

Manitoba Start est un modèle reconnu à l'échelle nationale de services aux immigrants relatifs au marché du travail qui est offert à Winnipeg par Employment Solutions for Immigrants, au 271, avenue Portage. À Manitoba Start, les nouveaux arrivants se voient attribuer un rendez-vous avec un formateur en matière de carrières, des soutiens pour le jumelage emploi-travailleur, ainsi que des renvois vers des services d'établissement financés par le gouvernement fédéral comme le programme ENTRY pour l'orientation générale et WELARC pour l'évaluation linguistique et le placement dans des programmes de formation d'anglais langue additionnelle.

Le système centralisé d'inscription électronique de Manitoba Start permet au Manitoba de communiquer des renseignements aux fournisseurs de services de la province afin de faire en sorte que les nouveaux arrivants reçoivent les bons services au bon moment, sans chevauchement.

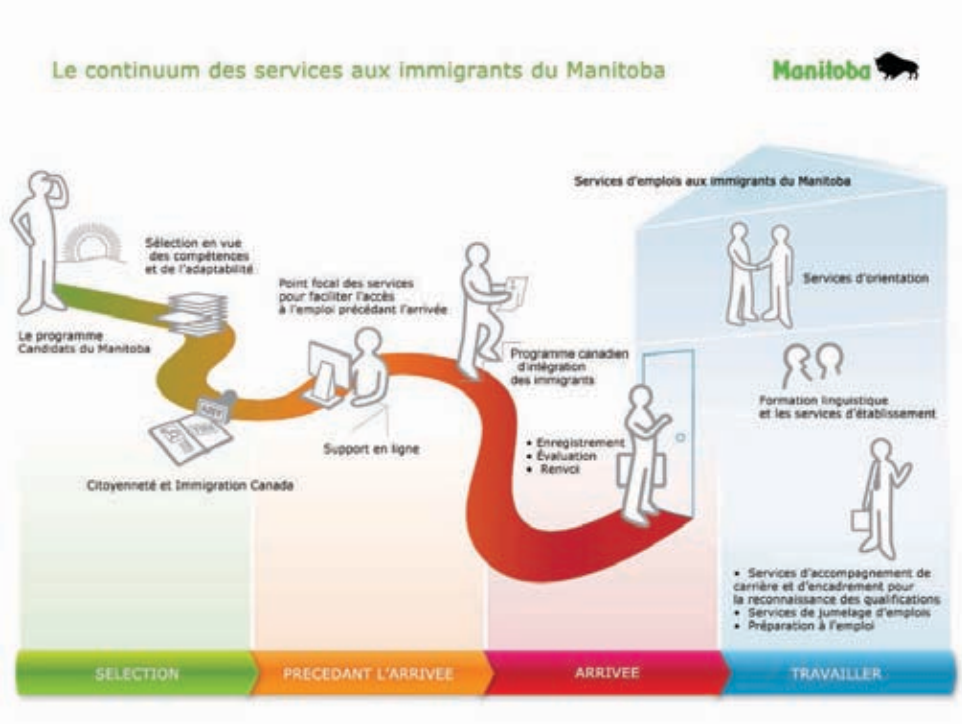

Le volet employeur direct

Grâce au volet employeur direct du ministère du Travail et de l'Immigration, les employeurs peuvent s'adresser à Travail et Immigration Manitoba ou à Manitoba Start pour répondre à leurs besoins en matière de recrutement. Grâce à Manitoba Start, les employeurs peuvent tirer parti d'un service électronique de jumelage emploi-travailleur pour recruter des travailleurs qualifiés et aptes à l'emploi qui sont déjà résidents permanents de la province. Si les employeurs ne peuvent pas recourir à des travailleurs du Canada, le personnel du volet employeur direct peut leur indiquer des initiatives de recrutement étrangères légales et efficaces.

Glossaire

Âge médian – Âge qui divise une population en deux groupes de même taille, une moitié de la population totale plus jeune que cet âge et l'autre moitié plus âgée.

Demandeur principal – Personne qui doit satisfaire aux critères de sélection pour soumettre une demande à un programme d'immigration fédéral ou provincial.

Étudiant étranger – Personne qui a un permis d'études, mais qui n'a ni la nationalité canadienne ni le statut de résident permanent au Canada.

Immigrant de la catégorie de la famille – Proche parent parrainé par un membre de sa famille qui est déjà établi au Canada à titre de citoyen canadien ou de résident permanent du Canada. En plus du bon accueil des collectivités et du soutien reçu au début de l'établissement, les liens avec la famille et les amis proches constituent le facteur principal pour assurer l'intégration réussie des immigrants.

Immigrant de la composante économique – Immigrant sélectionné pour les compétences ou les autres atouts qu'il apportera à l'économie canadienne. Dans cette catégorie, le candidat demande la résidence permanente de sa propre initiative. La composante économique englobe les gens d'affaires, les travailleurs qualifiés choisis par le gouvernement fédéral, les aides familiaux résidants, les immigrants de la catégorie de l'expérience canadienne et les candidats du Manitoba.

Nombre total d'autorisations de séjour – Total des autorisations initiales et des autorisations renouvelées des résidents temporaires.

Personne à charge – La définition d'un enfant à charge (en vigueur le 1er août 2014) correspond à l'une des descriptions suivantes :

i) avoir moins de 19 ans et ne pas être marié ni vivre en union de fait;

ii) il est âgé de 19 ans ou plus, a dépendu essentiellement du soutien financier de l'un de ses parents avant 19 ans et ne peut subvenir financièrement à ses besoins en raison d'un handicap physique ou mental.

Programme Candidats du Manitoba – Programme d'immigration établi en vertu de l'Accord Canada-Manitoba en matière d'immigration. Le programme repose sur le principe selon lequel la province connaît ses propres besoins économiques relativement à l'immigration. Il permet au Manitoba de recevoir des demandes de candidats à l'immigration et de désigner ensuite ces candidats pour le statut de résident permanent au Canada. Le programme recrute des travailleurs spécialisés et des gens d'affaires qui ont de très bonnes chances de réussir leur établissement au Manitoba. Deux volets existent dans le cadre du programme : Travailleurs spécialisés et Immigrants de la catégorie des gens d'affaires.

- Le volet **Travailleurs spécialisés** du programme sélectionne des travailleurs qui ont la formation, l'expérience professionnelle et les connaissances linguistiques nécessaires pour être employés au Manitoba et pour contribuer positivement à l'économie de la province.
- Le volet **Immigrants de la catégorie des gens d'affaires** du programme permet au Manitoba de recruter, de sélectionner et de désigner des gens d'affaires qualifiés provenant du monde entier qui ont l'intention et la capacité de s'établir au Manitoba et d'y créer ou d'y acquérir une entreprise.

Programmes des candidats des provinces – Programmes d'immigration économique gérés par les gouvernements provinciaux ou territoriaux en partenariat avec Citoyenneté et Immigration Canada (CIC). Pour soumettre une demande dans le cadre d'un de ces programmes, le demandeur doit être désigné par une province ou un territoire du Canada.

Réfugié – Personne qui nécessite une protection en vertu du droit international. Les réfugiés viennent au Manitoba sous le parrainage du gouvernement ou du secteur privé ou à titre de réfugié admis au Canada.

Résident permanent – Personne qui réside légalement et de façon permanente au Canada en qualité d'immigrant ou de réfugié, mais qui n'est pas encore un citoyen canadien.

Résident temporaire – Personne de nationalité étrangère qui réside légalement au Canada de manière temporaire à titre de visiteur, d'étudiant ou de travailleur ou en vertu d'un permis de séjour temporaire.

Travailleur étranger temporaire – Personne de nationalité étrangère qui a été autorisée à venir et à demeurer temporairement au Canada pour y travailler.

POUR EN SAVOIR PLUS

Site Web : immigreraumanitoba.com

TRAVAIL ET IMMIGRATION MANITOBA
213, avenue Notre Dame, 9e étage
Winnipeg (Manitoba) Canada
R3B 1N3

Téléphone : (Canada 001) 204 945-7305
Télécopieur : (Canada 001) 204 948-2882
Courriel : immigratemanitoba@gov.mb.ca

Available in English
Septembre 2014

Manitoba